

群馬県 | 魅力あふれる観光エリア!
OURA TATEBAYASHI

ぐるっと 邑楽・館林

館林市 板倉町 明和町 千代田町 大泉町 邑楽町



東京から車・電車で
約1時間

巻頭企画
★地元の人たちがおすすめする
目的別観光スポット情報
●サイクリング ●映えスポット
●工場見学 ●御朱印めぐり
★もっとワイドに楽しむ
季節別モデルコース情報

アクセス情報

車で館林へ

- 東京(練馬IC)→関越自動車道・首都圏中央連絡自動車道・東北自動車道(約1時間)→館林(館林IC)
- 栃木(宇都宮IC)→東北自動車道(約45分)→館林(館林IC)
- 埼玉(浦和IC)→東北自動車道(約35分)→館林(館林IC)
- 茨城(水戸南IC)→北関東自動車道・東北自動車道(約1時間15分)→館林(館林IC)
- 群馬(高崎IC)→北関東自動車道・東北自動車道(約1時間)→館林(館林IC)

電車で館林へ

- 東京(浅草駅)→特急りょうもう号(約1時間)→館林駅
- 栃木(宇都宮駅)→JR湘南新宿ライン(約55分)→久喜駅→東武鉄道伊勢崎線(約30分)→館林駅
- 埼玉(大宮駅)→JR宇都宮線(約20分)→久喜駅→東武鉄道伊勢崎線(約30分)→館林駅
- 茨城(友部駅)→JR水戸線(約1時間)→小山駅→JR両毛線(約25分)→佐野駅→東武鉄道佐野線(約20分)→館林駅
- 群馬(高崎駅)→JR両毛線(約30分)→伊勢崎駅→東武鉄道伊勢崎線(約50分)→館林駅

館林から各町へ

- 館林駅→東武鉄道伊勢崎線(約6分)→明和町(川俣駅)
- 館林駅→東武鉄道小泉線(約20分)→大泉町(西小泉駅)
- 館林駅→東武鉄道小泉線(約10分)→邑楽町(本中野駅)
- 館林IC→車(約10分)→板倉町(役場)
- 館林IC→車(約10分)→明和町(役場)
- 館林IC→車(約25分)→千代田町(役場)
- 館林IC→車(約30分)→大泉町(役場)
- 館林IC→車(約25分)→邑楽町(役場)

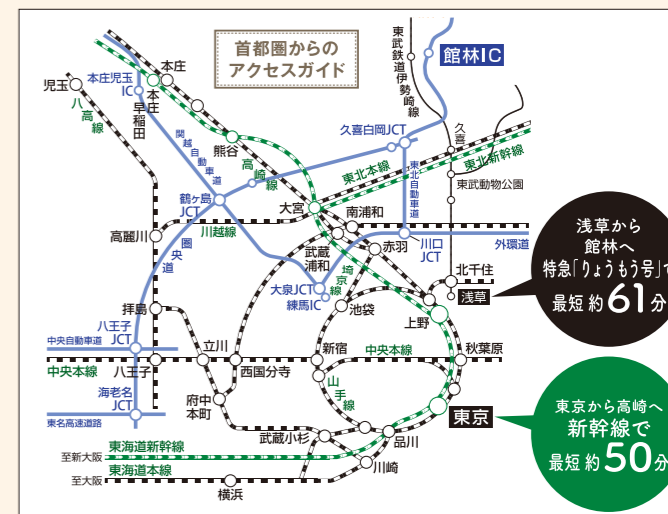

観光案内一覧

館林市

- 館林市観光協会
TEL.0276-74-5233 (8:30~17:15)
HP <https://www.utyututuji.jp/>
- 館林駅前観光案内所
TEL.0276-71-8711 (9:00~16:00)
- 館林市つつじのまち観光課
TEL.0276-74-5233 (8:30~17:15)

板倉町

- 板倉町産業振興課
TEL.0276-82-1111 (8:30~17:15)
HP <http://www.town.itakura.gunma.jp/>

明和町

- 明和町産業環境課
TEL.0276-84-3111 (8:30~17:15)
HP <https://www.town.meiwa.gunma.jp/townpromotion/>
- 駅前プラザ「メイちゃん家」
TEL.0276-51-6381
(平日8:00~20:00、土・日曜日、祝日9:00~17:00)

千代田町

- 千代田町産業観光課
TEL.0276-86-2111 (8:30~17:15)
HP <https://www.town.chiyoda.gunma.jp/>

大泉町

- 大泉町観光協会
TEL.0276-61-2038 (8:30~17:30)
HP <https://www.oizumimachi-kankoukyoukai.jp/>
- 大泉町経済振興課
TEL.0276-63-3111 (8:30~17:15)

邑楽町

- 邑楽町商工振興課
TEL.0276-47-5026 (8:30~17:15)
HP <https://www.town.ora.gunma.jp/orabiyori/index.html>

ようこそ、 邑楽・館林へ。

東京から約1時間。
 思い立ったらすぐ行ける近さ、
 着いた途端に広がる解放感。
 リフレッシュする、充電する。
 日常から自由になれる空間が、そこにあります。

01 エリアMAP

巻頭特集 I 目的別観光スポット情報

05 地元の人がおすすめ、
 とおきの邑楽・館林の旅!
 《湖畔を駆けぬける爽快感》
 05 渡良瀬遊水地をめぐるサイクリング
 《邑楽・館林の地元女子オススメ!》
 07 映えスポット
 《工場の魅力を体験》
 09 豊かな水を活かす産業のまち
 工場へ行こう!
 《パワースポットを訪ねる》
 11 邑楽・館林 御朱印めぐり

巻頭特集 II 季節別モデルコース

もっとワイドに楽しむ
 邑楽・館林の旅!

13 《春》:①揚舟に乗って旅立ち 爛漫、花を愛でる
 :②桜と菜の花に包まれて 爽快、春を感じる

15 《夏》:①宇宙から小宇宙まで 体験・学びを楽しむ
 :②暑い夏をもっと熱く 花と異国文化の世界

17 《秋》:①日本遺産から始まる 彩り秋の歴史たび
 :②芸術の秋を訪ね歩き アート・文化に触れる

19 《冬》:①煌めきと感動を映す 思い出づくりの冬
 :②湖の白鳥との出会い ラストは未来の光へ

エリア別観光情報

21 館林市
 23 板倉町
 25 明和町
 27 千代田町
 29 大泉町
 31 邑楽町
 33 邑楽・館林 地域自慢の逸品
 34 邑楽・館林 祭事情報

※掲載している情報は2021年3月現在のものです。新型コロナウイルス感染症の感染予防および拡大防止のため、イベントの中止・内容の変更や、施設の休館・営業時間の変更等が生じる場合があります。最新情報はあらかじめご確認ください。※掲載しているコースの交通手段や時間はおおよその目安です。余裕を持ってお出でください。※掲載している施設や体験、花の開花時期は変更になる場合があります。また施設により入場料がかかる場合があります。※掲載している地図・路線図は略図です。実際とは異なる場合があります。※掲載している写真・イラストは全てイメージです。

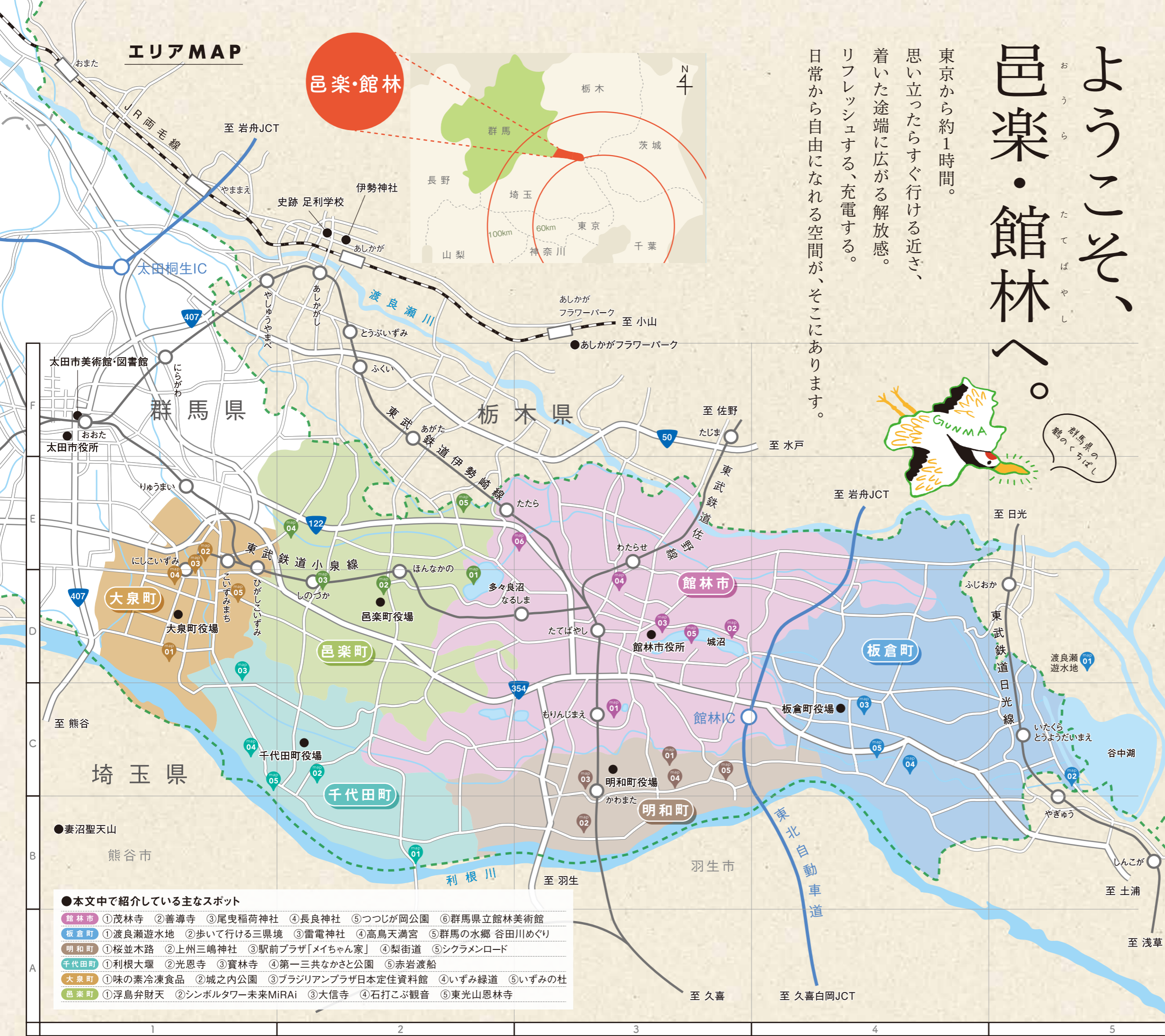



地元民おすすめの観光スポット&四季折々のモデルコース

感動が、待っている。

邑楽・館林エリア——そこに広がるのは、

どこまでも続くようなスケールの大きな風景、

そして、水辺や花などが織りなす彩り。

語りかける景色、ゆったりと流れる時間。

それらは心の奥に染みこみ、

やすらぎや慰めとなり、やがて歓びとなる。

そんなかけがえない体験が待っています。

ここではないどこかを探したいとき、

心の居場所を求めたいとき、

そこに邑楽・館林エリアがあります。

この土地の魅力を知り尽くした

地元の人たちがおすすめする旅。

そして、四季折々の見どころに触れる旅。

「首都圏の外苑」ともいえる日常のすぐ近くに

心解き放つ、とっておきの楽園があり、

足を踏み入れれば、そこに感動が待っている。

邑楽・館林エリアはそんな場所——

一緒に周辺の観光スポットも組み合わせれば、

さらに大きな感動が待っています。

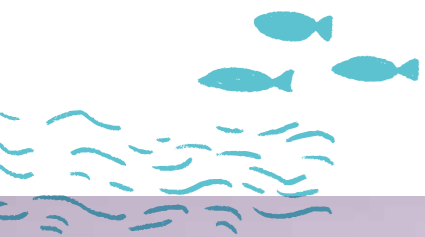

多々良沼公園(館林市)

週末の
ちょっとリッチな
癒れたところを
リフレッシュ!



東光山恩林寺(邑楽町)

詳しくはP17へ

地元の方々がおすすめ
とっておきの旅!

地元の人たちがおすすめする邑楽・館林の旅。解放感あふれる「渡良瀬遊水地サイクリング」、地元女子オスメの「映えスポット」、工場の魅力を体験する「産業観光」、そしてパワースポットを訪ねる「御朱印めぐり」など、とっておきのコンテンツがめぐる押しです。



製粉ミュージアム(館林市)

詳しくはP09へ



あしががフラワーパーク(足利市)

詳しくはP13へ

もっとワイドに楽しむ
邑楽・館林の旅!

邑楽・館林エリアの魅力をワイドに楽しむ季節の旅。花周遊の春、水辺体験の夏、紅葉の足利学校などを巡る秋、そしてあしががフラワーパークの華麗なイルミネーションなどを体験する冬。周辺の観光スポットを含め、邑楽・館林エリアには驚きと感動が待っています。



ブラジル料理(大泉町)

詳しくはP08へ

渡良瀬遊水地 レンタサイクルネットワーク

利用料金

A~D

大人	子供
4時間まで 400円	4時間まで 200円
1日 600円	1日 300円

E~G

無料

貸出所

A 谷中湖子供広場レンタサイクルセンター

- ☎ 090-3147-1926
- 🕒 9:30~16:00
- 📅 月曜日、年末年始
- ※1・2月は休業、12月・3月は土日祝のみ営業

B 道の駅かぞわたらせ レンタサイクルセンター(物産施設)

- ☎ 0280-62-5555
- 🕒 9:00~17:00
- 📅 月曜日(祝日の場合は翌日)、1/1・2

C 板倉町レンタサイクルセンター (わたらせ自然館)

- ☎ 0276-82-1935
- 🕒 9:00~16:30
- 📅 月・火曜日(祝日の場合は翌日)、年末年始

D 栃木市藤岡遊水池会館 レンタサイクルセンター(湿地資料館)

- ☎ 0282-62-5558
- 🕒 9:00~17:00
- 📅 土・日曜日、祝日、年末年始

E 野木町ボランティア支援センター「きらり館」

- ☎ 0280-23-1231
- 🕒 9:00~17:00(最終受付15:00)
- 📅 月曜日、年末年始

F 野木ホフマン館

- ☎ 0280-33-6667
- 🕒 9:00~17:00(最終受付15:00)
- 📅 月曜日、年末年始

G お休み処 坂長

- ☎ 0280-22-2781
- 🕒 4~9月9:00~17:00、10~3月9:00~16:00
- 📅 年末年始

- A~D 間 それぞれで
- E~G 間 返却が可能です。

レンタサイクルの詳細については各貸出所にお問い合わせください。

注意事項

- 走行中は交通ルールを守り、他の人の迷惑となる行為をしないでください。
- 見学などで自転車から離れるときは、必ず鍵をかけてください。

道の駅かぞわたらせ

谷中湖を模した「ハートのカラー(土・日・祝日限定)」は、ピンク色が映える人気メニュー。埼玉・群馬・栃木の三県境が近くにあることから、各県の名産品がそろったショップ「さいぐんと」も見逃せません。

- ☎ 埼玉県加須市小野袋1745-1 ☎ 0280-62-5555
- 🕒 8:00~17:00(施設により異なる)
- 📅 月曜日(祝日の場合は翌日)、1/1・2(施設により異なる)
- 📍 東武鉄道日光線柳生駅から徒歩約10分
- 東北自動車道館林ICから約15分



田中正造翁遺徳之替碑

足尾銅山鉱毒事件に生涯を捧げた田中正造の功績をたたえる碑。正造が明治天皇へ直訴する様子や直訴状の文面が刻まれています。

- ☎ 茨城県古河市西町10-1(古河ゴルフリンクス裏の堤防上)
- ☎ 0280-22-5111(古河市生涯学習課)
- 📍 JR東北本線古河駅から徒歩約20分
- 東北自動車道館林ICから約20分



渡良瀬遊水地湿地資料館

渡良瀬遊水地の変遷を紹介するパネル展示のほか、遊水地や湿地に関する情報の提供、資料の公開、展示などを行っています。

- ☎ 栃木県栃木市藤岡町藤岡1778
- ☎ 0282-62-5558
- 🕒 9:00~17:00(土・日曜日、祝日、年末年始)
- 📍 東武鉄道日光線藤岡駅から徒歩約20分
- 東北自動車道館林ICから約20分



わたらせ自然館

大谷石造りの米蔵を改築し、遊水地の自然や生息する動植物などを、立体模型やジオラマで学べる施設。世界各国から採集した昆虫、蝶の標本も必見です。

- ☎ 栃木県板倉町海老瀬4663-1
- ☎ 0276-82-1935 ☎ 9:00~16:30
- 📅 月・火曜日(祝日の場合は翌日)
- 📍 東武鉄道日光線板倉東洋大前駅から徒歩約5分、東北自動車道館林ICから約15分



ウォッチングタワー

渡良瀬遊水地を360°ぐるりと一望でき、晴れた日は鏡のように美しい水面が見られます。まるで皆のようなタワーの外観も、思わずカメラに収めたくくなります。

- ☎ 栃木県栃木市藤岡町内野
- ☎ 0282-62-1161
- (渡良瀬遊水地アクリメーション振興財団)
- 🕒 9:30~17:00(季節により変動あり)
- 📅 月曜日(祝日の場合は翌日)、年末年始、天候による休業あり
- 📍 東北自動車道館林ICから約20分

D 5 渡良瀬遊水地

栃木・群馬・埼玉・茨城の4県にまたがり面積約33km²を誇る日本最大の遊水地。南端にある谷中湖はハート型が特徴。緑豊かなヨシ原にはたくさんの動植物が生息し、2012年にラムサール条約の登録湿地になっています。



サイクリング

渡良瀬遊水地をめぐる

スケールが大きい、道が広い。湖畔を駆け抜ける爽快感。湖の中を突っ切る名物、湖面道路！手ぶらでレンタサイクルもオススメです。

変速機付チャリ
子供用
ママチャリ
レンタサイクルの一例

What's ラムサール条約?

2012年7月「渡良瀬遊水地」(登録湿地面積:2,861ha)が、国際的に重要な湿地の基準に該当したとしてラムサール条約湿地に登録されました。ラムサール条約には、世界を8つに分けた生物地理区があり、9つの基準があります。渡良瀬遊水地はユーラシア大陸・アフリカ北部のエリアの生物地理区で、基準1「特定の生物地理区を代表するタイプの湿地、または希少なタイプの湿地」に該当しました。

渡良瀬遊水地の生きもの

渡良瀬遊水地の特徴でもある広大なヨシ原には、約1,000種の植物、約260種の鳥類、約1,700種の昆虫、約50種の魚類が生息。近年の環境変化で数が減り続けているキツネやタヌキ、タカの仲間であるチュウヒやサンバ、チュウゲンボウなども暮らしています。また、絶滅のおそれがあるオオモノサシトンボ、ミナメダカなども見られ、「多様な生き物を育む遊水地」として貴重な場所になっています。



オオルリハマシ

チョウトンボ

ハイロチュウヒ・オス

ミサゴ



C 5 板倉町 歩いて行ける三県境

全国40カ所以上あるといわれている三県境は山の上や河川がほとんど。ここ群馬県板倉町・栃木県栃木市・埼玉県加須市の三県境は、歩いて3歩で回れる平地にある珍しいスポットです。

- ① 板倉町海老瀬地内
- ② 0276-82-1111 (板倉町産業振興課)
- ③ 東武鉄道日光線柳生駅から徒歩約10分、東北自動車道館林ICから約15分



大泉町 ブラジル料理

大泉町は県内で一番小さな町ながら、日本有数のブラジリアンタウン。多数あるブラジル料理店では、豪快なシュラスコやブラジル風コロッケのコシーニャなど本場の味が楽しめます。

- ① 0276-61-2038 (大泉町観光協会)



本格フェイジョアーダや
ブラジルの探偵が



シュラスコは、
ブラジルで
人気のカーニャ
(牛イチボ)が
オススメ!



C 3 明和町 桜並木路

7種類約280本の桜がふるさとの広場沿いの散歩道に咲き、素朴で落ち着いた風景に季節の訪れを告げてくれます。ライトアップされた夜桜も楽しめます。

- ① 邑楽郡明和町南大島ほか
- ② 0276-84-3111 (明和町都市建設課)
- ③ 3月下旬～4月上旬
- ④ 東武鉄道伊勢崎線川俣駅から徒歩約20分、東北自動車道館林ICから約10分



館林市 彫刻の小径

群馬県立館林美術館に隣接。多々良沼公園の松林の中、約2kmの散歩路に沿って38点の彫刻作品が野外展示。映えスポットがありすぎて迷いそう。

- ① 館林市高根町～松沼町 ② 0276-74-4111 (館林市教育委員会文化振興課)
- ③ 東武鉄道伊勢崎線多々良駅から徒歩約20分、東北自動車道館林ICから約20分



B 2 千代田町 利根大堰

長さ約700m、12の水門からできている日本屈指のスケールを誇る堰。春の花や朝陽とのコラボレーションは必見です。魚道脇(埼玉側)の大堰自然の観察室では魚の遡上が見学できます。

- ① 0276-86-7005 (千代田町産業観光課)



D 2 邑楽町 光のページェント HiKARI MiRAi

邑楽町シンボルタワー「未来MiRAi」のイルミネーションイベント。タワーとその周辺が光に包まれます。展望室からの眺めと巨大地上絵イルミネーションは絶景。

- ① 邑楽郡邑楽町中野2639-1
- ② 0276-47-5026 (邑楽町商工振興課)
- ③ 例年11月中旬～1月下旬 (タワー営業時間水～日曜日10:00～21:00)
- ④ 東武鉄道小泉線中野駅から徒歩約15分、東北自動車道館林ICから約25分



埼玉県加須市 恋人の聖地

ハート型の谷中湖(渡良瀬貯水池)を望む赤いハートのオブジェ。加須市の名産こいのぼりにちなみ、「恋が登る」恋愛成就のスポット!

- ① 埼玉県加須市小野袋1745-1 (道の駅がぞわたらせ内)
- ② 0280-62-5555 (道の駅がぞわたらせ)
- ③ 9:00～17:00 ④ 月曜日、1/1・2
- ⑤ 東武鉄道日光線柳生駅から徒歩約10分、東北自動車道館林ICから約15分

たっちゃんの
ママキ像が
お出迎え!



炎の熱気と
大勢のカメラマン
熱気がすごい!



板倉町 渡良瀬遊水地ヨシ焼き

遊水地が樹木化するのを防ぎ、豊かな湿地環境を守るため毎年3月に行われます。約1,500haが炎や煙に包まれる様は圧巻。カメラ愛好者にも人気で、春の訪れを告げる風物詩です。

- ① 0276-82-1111 (板倉町企画財政課)



D 2 邑楽町 浮島弁財天

多々良沼公園内にある沼上の神社で、朱塗りの拝殿や橋と四季折々の植物との競演が楽しめます。ご神体を安置する恩林寺では、秋の彼岸花祭りの時期に、通常とは異なる期間限定の御朱印もいただけます。

- ① 邑楽郡邑楽町鶴新田6-1 (多々良沼公園内)
- ② 0276-88-3564 (恩林寺)
- ③ 東武鉄道小泉線中野駅から徒歩約25分、東北自動車道館林ICから約25分



館林市 城町アンブレラスカイプロジェクト

館林の暑い夏を涼しく。市役所構内の歩道の上を約300本の傘が彩るイベント。フォトスポットとしても人気。夜のライトアップも必見です。

- ① 館林市城町1-1
- ② 0276-55-1480 (城町食堂)
- ③ 例年7月上旬～8月下旬
- ④ 東武鉄道館林駅から徒歩約15分、東北自動車道館林ICから約15分



夜はライト
アップします!

C 3 館林市 茂林寺

童話「分福茶釜」で知られる曹洞宗のお寺。参道に並ぶたぬき像が名物。寺歴などを「ぶくぶくガイド」が無料でご案内します(要予約)。

- ① 館林市堀工町1570 ② 0276-72-1514
- ③ 9:00～16:00 ④ 木曜日、不定休
- ⑤ 東武鉄道伊勢崎線茂林寺前駅から徒歩約10分、東北自動車道館林ICから約10分



映えスポット

邑楽・館林の地元女子オススメ!



キレイなものが好き。
ハットとして、ドキッとして、
コロコロと。
フォトジェニックなものが好き。
邑楽・館林女子がおすすめする
ご当地の映えスポット。

こいのぼりの里まつり(館林市)



01
D1 大泉町
味の素冷凍食品 10名から 要予約 土曜あり

ギョーザやシューマイ、業務用スイーツを生産する関東工場。見学者通路からギョーザと業務用スイーツの製造ラインを見学した後は、質疑応答。人気商品の試食も楽しめます。

- ① 邑楽郡大泉町吉田1222
- ② 03-6367-9011
- ③ 9:30~12:00、13:00~17:00
- ④ 土・日曜日、祝日、指定休日
- ⑤ 北関東自動車道太田桐生ICから約30分



館林市
カルピスカルピス 個人OK 要予約 土曜あり

北関東の新鮮な生乳が調達できる館林で「カルピス」ブランド商品や「カルピス(株)特撰バター」などを生産。製造工程見学のほか、「発酵のへや」では映像と香り、まるで発酵タンクに入ったような体験ができます。

- ① 館林市大新田町166 ② 0276-74-8593
- ③ 9:00~17:00 ④ 年末年始、指定休日
- ⑤ 東武鉄道佐野線渡瀬駅から徒歩約15分
東北自動車道館林ICから約20分

カルピス
みらいの
ミュージアム



懐かしい
ボトルを
多数展示!

工場に行こう!

豊かな水を活かす
産業のまち!

北に渡良瀬川、南に利根川が流れる邑楽・館林エリア。そこは豊かな水をものづくりに活かす産業のまち。工場などの見学を通して知る、水の恵み、地域のチカラ。



大人も楽しめる
工場見学が
たくさん!

館林市
館林うどん 個人OK 要予約

創業から70年もの間乾麺を作り続ける「館林うどん」の、県選無形民俗文化財の「おっ切り込み」などを製造する工場。麺の製造から仕上げ工程までを見学できます。

- ① 館林市近藤町656-1 ② 0276-74-7155
- ③ 9:00~16:00 ④ 土・日・月曜日
- ⑤ 東武鉄道小泉線成島駅から徒歩約25分
東北自動車道館林ICから約20分

うどんがどどん
と来られていく様は圧巻!



工場の他にもみどころいっぱい!



館林市 東亜薬品工業 館林工場 5名から 要予約

乳酸菌などのプロバイオティクスを使った製品の製造を行う東亜薬品工業。約50年にわたり医薬品、動物用医薬品、飼料製造を行っている館林工場では、解説を受けながら医薬品の製造工程などを見学できます。

- ① 館林市近藤町606 ② 0276-72-4941
- ③ 10:00~17:00 ④ 土・日・月曜日
- ⑤ 東北自動車道館林ICから約20分

館林市
正田醤油 館林東工場 20名から 要予約 土曜あり

最新の醸造技術と生産管理システムを用いて、高品質・高生産性を実現している工場、しょうゆの製造工程を間近で見学できます。本物のしょうゆ粕を触って香りの体験や製造工程の異なるしょうゆの味比べもできます。

- ① 館林市大島町東部工業団地6013
- ② 0276-74-8100
- ③ 4~6月及び9~11月(午前の部)10:00~(午後の部)14:00~
※9月は午前の部のみ
- ④ 土・日曜日、祝日
- ⑤ 東北自動車道館林ICから約15分



正田記念館も
見学できます!
10名以上は要予約

ミニチュア
製粉機を
使って
ワークショップ!

館林市
製粉ミュージアム 個人OK 土曜あり

日清製粉の創業からの歩みから最新の製粉技術まで、小麦や小麦粉に関する様々な知識を楽しくわかりやすく学べる施設。創業期から事務所として使われていた建築物は近代産業遺産としても必見です。

- ① 館林市栄町6-1
- ② 0276-71-2000
- ③ ④ お電話またはHPでご確認ください
- ⑤ 東武鉄道館林駅から徒歩約5分
東北自動車道館林ICから約20分



栃木県足利市 ココ・ファーム・ワイナリー

除草剤や化学肥料は一切使わずに育てた葡萄や適地適品種の葡萄を使い、醸造場での醗酵も野生酵母を中心に日本ワインを製造。国際的な食事会や国際線でも採用されています。ワインショップからは葡萄畑や醸造場も見られるほか、見学コース(有料)やテイスティング(有料)も。

- ① 栃木県足利市田島町611 ② 0284-42-1194
- ③ 10:00~18:00 ④ 年末年始、1月の第3月~金曜日
- ⑤ 北関東自動車道足利ICから約10分



渡良瀬川流域の歴史を学ぶ

館林市
足尾鉍毒事件
田中正造記念館

公害の原点といわれる「足尾銅山鉍毒事件」とその解決に尽力した田中正造について、当時の写真や資料のほか、映像やパネル展示などで学べる施設。学芸員などによる解説のほか、これまで出版された関連書籍も整備されており、後世に史実を伝えていきます。

- ① 館林市大手町6-50
- ② 0276-75-8000
- ③ 10:00~16:00
- ④ 月・水・金曜日
- ⑤ 東武鉄道館林駅から徒歩約15分
東北自動車道館林ICから約15分

〓 恩林寺でいただけます(秋の彼岸花祭り期間には、期間限定の特別な御朱印がいただけます。) /





01
D 2
邑楽町
浮島弁財天

① 邑楽郡邑楽町鶴新田6-1(多々良沼公園内) 0276-88-3564(恩林寺)
② 東武鉄道小泉線本中野駅から徒歩約25分、東北自動車道館林ICから約25分





02
C 2
千代田町
光恩寺

① 邑楽郡千代田町赤岩1041 0276-86-2157
② 東北自動車道館林ICから約30分





04
D 3
館林市
長良神社

① 館林市代官町11-38 0276-72-1542
② 東武鉄道館林駅から徒歩約15分、東北自動車道館林ICから約15分





栃木県足利市
伊勢神社

① 栃木県足利市伊勢町2-3-1 0284-41-5347
② JR両毛線足利駅から徒歩約5分、北関東自動車道足利ICから約15分





03
D 1
千代田町
寶林寺

① 邑楽郡千代田町新福寺705 0276-86-3077
② 東北自動車道館林ICから約30分





03
C 4
板倉町
雷神神社

① 邑楽郡板倉町板倉2334 0276-82-0007
② 東北自動車道館林ICから約10分





01
C 3
館林市
茂林寺

① 館林市堀工町1570 0276-72-1514
② 東武鉄道伊勢崎線茂林寺前駅から徒歩約10分、東北自動車道館林ICから約10分





埼玉県熊谷市
妻沼聖天山



① 埼玉県熊谷市妻沼1511 048-588-1644
② 東北自動車道館林ICから約45分





03
D 2
邑楽町
大信寺

① 邑楽郡邑楽町篠塚3999-2 0276-88-2062
② 東武鉄道小泉線篠塚駅から徒歩約5分、東北自動車道館林ICから約30分

04
C 4
板倉町
高鳥天満宮

① 邑楽郡板倉町大高嶋1665 0276-82-0122
② 東北自動車道館林ICから約10分





02
D 3
館林市
善導寺

① 館林市楠町3692 0276-72-1259
② 東北自動車道館林ICから約10分

〓 御朱印帳をお忘れなく(書き置きはございません) /





02
B 3
明和町
上州三嶋神社

① 邑楽郡明和町梅原261 0276-84-5650
② 東武鉄道伊勢崎線川俣駅から徒歩約20分、東北自動車道館林ICから約15分





03
D 3
館林市
尾曳稻荷神社

① 館林市尾曳町10-1 0276-72-1293
② 東武鉄道館林駅から徒歩約25分、東北自動車道館林ICから約10分

※御朱印をいただく前に必ず参拝しましょう。※御朱印をいただける時間は、事前にお確かめください。



館林紬きものまち歩き体験
鎌倉時代にさかのぼる伝統が織り込まれた「館林紬」の着物でまち歩き。館林紬は木綿糸で丹念に織られた縞模様が特色。夏涼しく冬温かい、やさしい織物です。城下町の情緒が漂う館林のまちを散策し、旧秋元別邸、旧上毛モスリン事務所など、レトロな建物をバックに撮影会。着物で御朱印めぐりも素敵です。
0276-74-5233(館林市つつじのまち観光課)

レトロモダンな着二なしで散策!





04
E 2
邑楽町
石打ご観音

① 邑楽郡邑楽町石打237-1 0276-88-1728
② 東北自動車道館林ICから約25分



1 谷田川桜づつみ

約96本の「ヤマザクラ」など数種類の桜が、藤ノ木橋から蛭田橋まで谷田川堤に綺麗に並びます。毎年3月下旬頃から咲き始め、やわらかな薄紅色が春の訪れを告げてくれます。

- ① 邑楽郡板倉町板倉地内
- ☎ 0276-82-1111 (板倉町産業振興課)
- 📍 東北自動車道館林ICから約10分



3 うなぎの蒲焼き

豊かな水に恵まれた千代田町には、地元で長く愛されるうなぎ屋さん並びます。群馬の文豪・田山花袋も愛したという、地元の味を堪能できます。

- ☎ 0276-86-7005 (千代田町産業観光課)



5 城之内公園

1489年築城の小泉城の本丸と二の丸の一部を整備した公園で、園内には約300本の桜が植えられています。開花時期にはぼんぼりのやわらかな光と桜がお堀の水に反射する幻想的な光景が見られます。

- ① 邑楽郡大泉町城之内2-24
- ☎ 0276-63-3111 (大泉町都市施設課)
- 📍 3月下旬～4月上旬 🚶 東武鉄道小泉線小泉町駅から徒歩約5分、北関東自動車道太田桐生ICから約20分



4 第一三共なかさと公園

利根川沿いに位置する「水と風」をテーマにした公園。園内にあるふれあい橋から望む富士山は「関東の富士見百景」に選ばれています。春は桜が見頃を迎えます。

- ① 邑楽郡千代田町舞木470-16
- ☎ 0276-49-5200 (千代田町建設環境課)
- 📍 東北自動車道館林ICから約30分



- ① 邑楽郡千代田町利根川河川敷周辺
- ☎ 0276-49-5200 (千代田町建設環境課)
- 📍 東北自動車道館林ICから約30分



2 サイクリングロード(千代田町)

利根川沿いの全長約11kmのサイクリングロードで、光恩寺や愛宕神社など、千代田町の自然と歴史を感じながら走れるのが魅力。赤岩渡船場では、無料のレンタル自転車の貸し出しもしています。

春をうたう桜と菜の花の風景を観賞
利根川沿いをサイクリング

春

桜と菜の花に包まれて
爽快、春を感じる



1 こいのぼりの里まつり

館林市内5会場で4,000匹以上のこいのぼりが掲揚されるイベント。中でも桜の名所である鶴生田川では、両岸に咲く桜とのコラボレーションが圧巻です。

- ① 館林市城町ほか
- ☎ 0276-74-5233 (館林市つつじのまち観光課)
- 📍 例年3月下旬～5月中旬
- 📍 会場により異なる



川魚料理 3

「群馬の水郷」板倉町は、なまずやうなぎ、コイなどの川魚料理が名物。ふつくと柔らかいなまずの天ぷらや野菜や豆腐などと混ぜ合わせ団子にして揚げた「たたき揚げ」はご当地ならではの味です。



5 あしががフラワーパーク

敷地面積10万㎡を誇る園内では四季折々の花が楽しめます。4月初旬ごろまでは約2万球のチューリップ、4月中旬～5月下旬は、園のシンボルである大藤や白藤のトンネルが見頃を迎えます。

- ① 栃木県足利市迫間町607 ☎ 0284-91-4939
- 📍 10:00～17:00 (季節によって異なる) 🚶 JR両毛線あしががフラワーパーク駅から徒歩約5分、東北自動車道佐野藤岡ICから約20分



春風を受けて川面をゆく舟旅から
地域を代表する花の二大公園へ

春

揚舟に乗って旅立ち
爛漫、花を愛でる

2 つつじが岡公園

100余品種約1万株が咲き誇るつつじの名勝地。ヤマつつじ、キリシマつつじほか、推定樹齢800年を誇る「勾当内侍遺愛(こうとうないしあい)のつつじ」などが見られます。



- ① 館林市花山町3278
- ☎ 0276-74-5233 (館林市つつじのまち観光課)
- 📍 常時開放(まつり期間は9:00～16:00)
- 📍 東武鉄道館林駅から徒歩約30分、東北自動車道館林ICから約10分



4 群馬の水郷 谷田川めぐり

利根川に並行して流れる谷田川を、船頭さんが竹竿一本で操船する木製の「揚舟」でゆったりと周遊。水と風の音を感じられる約2kmのコースで、板倉町の水文化を体験することができます。

- ① 邑楽郡板倉町岩田2941-3
- ☎ 0276-82-1111 (板倉町産業振興課)
- 📍 5～6月、9～10月の土・日曜日、祝日、GW期間中は毎日運航
- 📍 東北自動車道館林ICから約5分





1 花ハス遊覧船

城沼に群生するハスの花を目の前で楽しめる大迫力の遊覧船。乗船時間は約30分で、優美なハスの花を眺めながら船に揺られていると、夏の暑さも日々の喧騒も忘れられそうです。

- ① 館林市花山町3252
- ② 0276-74-5233(館林市つつじのまち観光課)
- ③ 8:30~12:00
- ④ 東武鉄道館林駅から徒歩約30分
東北自動車道館林ICから約10分



4 インターナショナルタウン体験

日本にいながら外国気分を味わえる人気ツアー。インターナショナルショップでの買い物や食事、ポルトガル語プチ講座のほか、サンパレッションなど希望に合わせて体験パターンを組みます(要予約)。

- ① 0276-61-2038(大泉町観光協会)



5 ブラジル料理(ディナー)

本場ブラジル料理が楽しめる大泉町。ブラジルではおなじみのカクテル「カイピリーニャ」を片手に、肉汁あふれるシュラスコや、干しタラのコロッケ「ポリニョ・デ・バカリャウ」を頬張れば、すっかりブラジル通です。

- ① 0276-61-2038(大泉町観光協会)



日本初の出稼ぎ資料館。約110年前になぜ日本人がブラジルへ行き、30年前になぜその子孫であるブラジル人が日本へ来たのか、また生活の実情や問題などを分かりやすく説明しています。

- ① 邑楽郡大泉町西小泉4-11-22 ② 0276-61-2038
- ③ 月~土曜日8:30~17:30、日曜日10:00~17:00
- ④ 東武鉄道小泉線西小泉駅から徒歩約5分
北関東自動車道太田桐生ICから約25分

昼前に咲くハスの花の息吹を間近で
午後は異国情緒と多文化のまちを体験

2 そばの町おうら

挽きたて・打ちたて・茹でたての自慢の味を提供する名店がそろった邑楽。そば粉の配合や打ち方、つゆの味など、お気に入りの味を探すのも楽しみの一つです。



- ① 0276-47-5026(邑楽町商工振興課)



3 ブラジリアンプラザ 日本定住資料館

暑い夏をもっと熱く
花と異国文化の世界

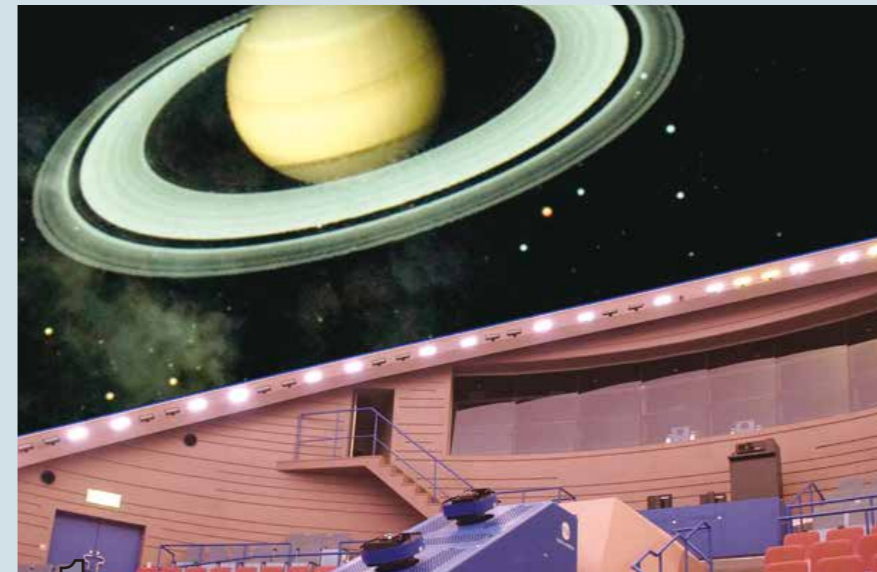
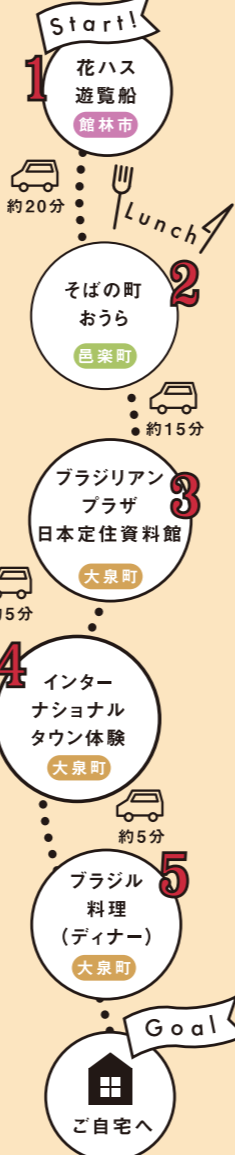

1 向井千秋記念子ども科学館

館林市出身の宇宙飛行士・向井千秋氏が名誉館長を務める科学館。群馬県最大のプラネタリウムや科学の面白さに触れることができる体験展示物が充実しています。

- ① 館林市城町2-2 ② 0276-75-1515
- ③ 10:00~16:00(最終入館15:30)
- ④ 月曜日、祝日の翌日(土・日除く)、年末年始
- ⑤ 東武鉄道館林駅から徒歩約20分
東北自動車道館林ICから約15分



2 家でも店でも楽しめるグルメ総選挙



市内飲食店を中心にまち活性化を図るイベント。期間中市内飲食店がテイクアウト可能なオリジナルメニューを提供します。9月中旬~11月中旬に開催予定。



- ① 0276-74-5121(館林商工会議所)

5 寶林寺 写経体験

心を落ち着かせるだけでなく、古来より疫病が流行ると、「平穩が戻るように」と願いを込めて行われてきた写経。寶林寺では、デジタル写経も行うことができます。(要予約)



- ① 邑楽郡千代田町新福寺705
- ② 0276-86-3077 ③ 東北自動車道館林ICから約30分



無限の宇宙からデジタル写経まで
体験と学びを楽しむ夏の日帰りの旅

3 梨狩り



利根川の恩恵を受けた肥沃な土壌で育った明和町の梨は、幸水、豊水を中心に種類も豊富。もぎたての梨をかじって、甘さとみずみずさ、香りを感じられるのが梨狩りの醍醐味です。

- ① 0276-84-3111(明和町産業環境課)



4 駅前プラザ「メイちゃん家」

明和町オリジナルキャラクター「メイちゃん」の名前がついた情報発信や休憩スペース。メイちゃんグッズはもちろん、地元菓子店のお菓子や館林うどん、コーヒーやパンの販売も行っています。



- ① 邑楽郡明和町中谷328-10 ② 0276-51-6381
- ③ 平日8:00~20:00、土・日曜日、祝日9:00~17:00
- ④ 年末年始
- ⑤ 東武鉄道伊勢崎線川俣駅から徒歩約1分
東北自動車道館林ICから約15分



宇宙から小宇宙まで
体験・学びを楽しむ

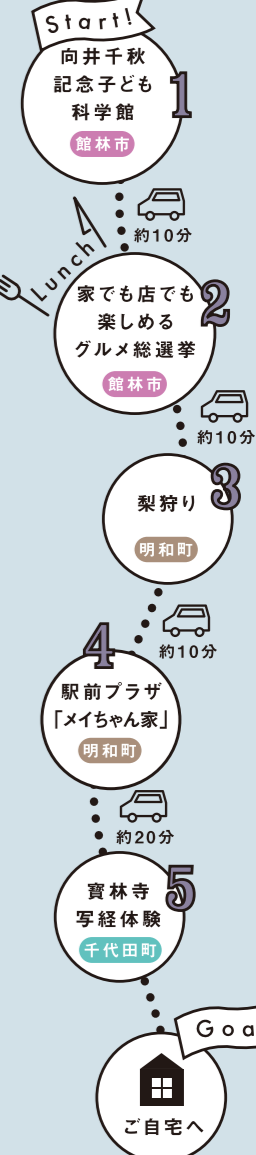



1 **06** **E 3** 群馬県立館林美術館

白鳥の飛来する多々良沼公園内に建つ美術館。自然と人間のさまざまな関わりを表現した国内外の作品を中心に収集・展示を行うほか、さまざまな教育普及事業を行っています。

- ① 館林市日向町2003 ☎ 0276-72-8188
- ② 9:30~17:00 ③ 月曜日(祝日の場合翌日)、年末年始
- ④ 東武鉄道伊勢崎線多々良駅から徒歩約20分
- ⑤ 東北自動車道館林ICから約25分



4 **たやまかたい** 田山花袋記念文学館

館林市出身で自然主義文学の先駆けとなった文豪・田山花袋の生涯と文学的業績を紹介する文学館。名作の初版本や日記のほか、書簡からは島崎藤村や国木田独歩らとの交友関係も垣間見られます。

- ① 館林市城町1-3 ☎ 0276-74-5100 ② 9:00~17:00
- ③ 月曜日(祝日を除く)、祝日の翌日(土・日・祝除く)、年末年始
- ④ 東武鉄道館林駅から徒歩約20分
- ⑤ 東北自動車道館林ICから約10分



5 太田市美術館・図書館

平成29年に太田駅前にオープンした文化複合施設。多彩な美術作品、1万冊を超える絵本児童書と9千冊のアートブックなどが並びます。地元の魅力が詰まったショップ&カフェも足を運びたいスポットです。

- ① 太田市東本町16-30
- ② 0276-55-3036 ③ 10:00~20:00(日・祝日は18:00まで)
- ④ 月曜日(祝日の場合は翌日)、年末年始
- ⑤ 東武鉄道太田駅から徒歩約1分
- ⑥ 北関東自動車道太田桐生ICから約15分

芸術の秋に贈るモデルコース
地域に根ざした文化のありかをたどる

2 **こみち** 彫刻の小径

群馬県立館林美術館駐車場付近から多々良沼公園までの約2kmにわたって、館林市出身の藤野天光をはじめさまざまな彫刻家の作品38点を展示。散策しながらアートに触れます。



- ① 館林市高根町~松沼町
- ② 0276-74-4111 (館林市教育委員会文化振興課)
- ③ 東武鉄道伊勢崎線多々良駅から徒歩約20分
- ④ 東北自動車道館林ICから約20分



3 たてばやしベジ活応援店

1食120g以上の野菜がとれる、地元産の野菜を使用しているなど野菜をたっぷり使った「たてばやしベジ活応援店」で、美味しく健康的なごはんがいただけます。

- ① 0276-74-5155
- ② (館林市健康推進課)



芸術の秋を訪ね歩き
アート・文化に触れる

Start! 1 群馬県立館林美術館 (館林市)

2 彫刻の小径 (館林市)

Lunch! 3 たてばやしベジ活応援店 (館林市)

4 田山花袋記念文学館 (館林市)

5 太田市美術館・図書館 (太田市)

Goal 自宅へ

Model course



1 史跡 足利学校

日本最古の学校で、平成27年に「日本遺産」に認定。江戸時代中期の姿に復元された茅葺屋根の方丈など教育の原点となった歴史ある学校の姿を見ることができます。

- ① 栃木県足利市昌平町2338 ☎ 0284-41-2655
- ② 9:00~17:00(10~3月は16:30まで)
- ③ 第3水曜日(11月のみ第2水曜日)、年末
- ④ 東武鉄道伊勢崎線足利市駅から徒歩約15分
- ⑤ 北関東自動車道足利ICから約15分

うどん 百年饅頭

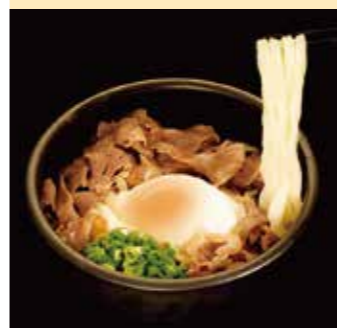

2017年に誕生した邑楽館林産小麦100%、館林の食のブランド「百年小麦」を使った「百年饅頭」。つつつもちもちが特徴で、全国ご当地うどんサミットでグランプリも獲得しています。

- ① 0276-72-4111
- ② (麺のまち「うどんの里館林」振興会)



5 **おしじょう** 忍城址

関東七名城の一つ。石田三成の水攻めに耐えた逸話から「浮き城」と称されています。明治6年に取り壊されましたが、現在は忍城御三階櫓を再建し、最上階からは市内の景色が一望できます。

- ① 埼玉県行田市本丸17-23 ☎ 048-554-5911 (行田市郷土博物館)
- ② 9:00~16:30 ③ 秩父鉄道秩父本線行田市駅から徒歩約15分
- ④ 東北自動車道羽生ICから約30分



足利学校から伝説の忍城まで
紅葉の彩りに包まれ歴史を旅する

2 **01** **C 3** もりんじ 茂林寺

昔話「分福茶釜」の寺として知られる曹洞宗の名刹。参道にたぬき像が数多く並び、参拝者を出迎えてくれます。茂林寺沼を中心に公園が広がっていて、周辺散策も楽しめます。

- ① 館林市堀工町1570 ☎ 0276-72-1514
- ② 9:00~16:00
- ③ 東武鉄道伊勢崎線茂林寺前駅から徒歩約10分
- ④ 東北自動車道館林ICから約10分



4 **05** **E 2** おんりんじ 東光山恩林寺 坐禅体験

開山650年を超える臨済宗の名刹。日々の雑念を払い、心を落ち着かせる坐禅体験が土曜坐禅会などで気軽に体験できます。秋は彼岸花が一面に咲き誇ります。



- ① 邑楽郡邑楽町鶴299
- ② 0276-88-3564 ③ 東武鉄道伊勢崎線多々良駅から徒歩約15分
- ④ 東北自動車道館林ICから約25分

日本遺産から始まる
彩り秋の歴史たび

Start! 1 史跡 足利学校 (足利市)

2 茂林寺 (館林市)

Lunch! 3 百年饅頭 (館林市)

4 東光山恩林寺 坐禅体験 (邑楽町)

5 忍城址 (行田市)

Goal 自宅へ

Model course



1 多々良沼(ガバ沼)の白鳥

多々良沼内の通称「ガバ沼」には、11月下旬から3月中旬頃までコハクチョウなどがシベリアから飛来します。白鳥たちが翼を休める優美な姿に、心が洗われます。

- ① 邑楽郡邑楽町鶴新田12-1
- ② 0276-47-5026(邑楽町商工振興課)
- ③ 東武鉄道小泉線本中野駅から徒歩約25分、東北自動車道館林ICから約25分



2 多々良フレッシュファーム

かおり野、やよいひめ、紅ほっぺ、よつぼしなどのいちご狩りが楽しめる農園。直売所では、もぎたていちごはもちろん、ジェラートやジャムも販売しています。



- ① 館林市日向町1835 ② 0276-47-3815
- ③ 10:00~16:00(売り切れ次第終了)
- ④ 東武鉄道伊勢崎線多々良駅から徒歩約25分、東北自動車道館林ICから約20分



4 JA邑楽館林ぼんぼこ

広い売り場には地元産のとれたて野菜やフルーツ、肉などの生鮮品のほか、パンや加工品、切り花なども充実。また、食育ソムリエに旬の野菜のレシピなども相談できます。

- ① 館林市楠町1987-1 ② 0276-70-7788
- ③ 9:30~18:30(11~3月は18:00まで)
- ④ 東北自動車道館林ICから約5分



5 光のページェント HiKARi MiRAi

鮮やかに彩られたシンボルタワーの展望室から眺める夜景と地上絵イルミネーションは必見。タワー内でも幻想的な演出などが施され、子どもから大人まで心温まるひとときが過ごせます。

- ① 邑楽郡邑楽町中野2639-1
- ② 0276-47-5026(邑楽町商工振興課)
- ③ 例年11月中旬~1月下旬(タワー営業時間水~日曜日10:00~21:00)
- ④ 東武鉄道小泉線本中野駅から徒歩約15分、東北自動車道館林ICから約25分



飛来する白鳥は冬の旅の物語
季節を締めくくる光のページェント

湖の白鳥との出会い
ラストは未来の光へ

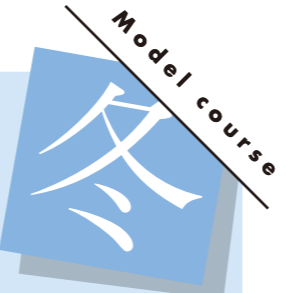

1 恋人の聖地

ハート型の谷中湖を望む赤いハートのオブジェ前に設置されたラバーベンチやハートのモザイクアート、ハートのピンクカラー(土・日・祝日限定)などハート尽くし。幸せ広がる人気スポットです。

- ① 埼玉県加須市小野袋1745-1(道の駅かぞわたらせ内)
- ② 0280-62-5555(道の駅かぞわたらせ)
- ③ 9:00~17:00(月曜日、1/1・2)
- ④ 東武鉄道日光線柳生駅から徒歩約10分、東北自動車道館林ICから約15分

3 農村レストラン



地元の野菜や特産品、加工品などを販売している「あいあいセンター」に毎週水曜日だけオープン。新鮮な邑楽町産野菜をふんだんに使った体にやさしいランチが女性に人気です。

- ① 邑楽郡邑楽町中野2644
- ② 0276-89-1456(あいあいセンター)
- ③ 水曜11:00~14:00(あいあいセンターは水曜10:00~16:30、土日9:00~15:00)
- ④ 東武鉄道小泉線本中野駅から徒歩約15分、東北自動車道館林ICから約25分



5 あしががフラワーパーク

関東最大級の500万球の光が園内を彩る「光の花の庭」は、日本三大イルミネーションにも数えられます。澄んだ冬の空気の中で輝めくイルミネーションと毎年趣向を凝らした演出は圧巻です。

- ① 栃木県足利市迫間町607
- ② 0284-91-4939 ③ 10:00~17:00(季節により異なる)
- ④ JR両毛線あしががフラワーパーク駅から徒歩約5分、東北自動車道佐野藤岡ICから約20分



ハートのモニュメントから始まる旅
フィナーレは光あふれる夢の世界へ

煌めきと感動を映す
思い出づくりの冬

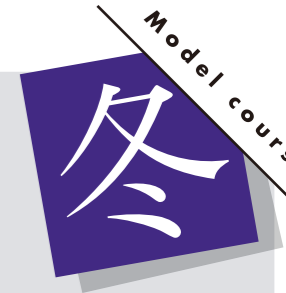

2 雷電神社



関東一円に分布する雷電神社の総本宮で、「雷電さま」として親しまれる神社。なでれば元気回復・自信が湧くなどのご利益があるなまずの銅像「なまずさん」や、華麗な本堂彫刻は見どころ。

- ① 邑楽郡板倉町板倉2334 ② 0276-82-0007
- ③ 9:00~16:00
- ④ 東北自動車道館林ICから約10分



4 石打こぶ観音

千手観音が本尊の曹洞宗月音山明言寺。通称である「こぶ観音」は、「子生(こぶ)観音」と「瘤観音」の2つの説話に由来し、子宝・安産、瘤(不要なもの)を取り除くご利益があると多数の参拝者が訪れます。



- ① 邑楽郡邑楽町石打237-1 ② 0276-88-1728
- ③ 8:00~17:00
- ④ 東北自動車道館林ICから約25分



01 **C3** キャンドルロードin茂林寺

童話「分福茶釜」で有名な茂林寺で、大晦日の午後10時から翌2時まで開かれる年越しイベント。2,500個以上のキャンドルが境内に並ぶため、神秘的な年越しを演出します。

- 📍 館林市堀工町1570
- ☎ 0276-73-0632 (茂林寺商店組合)
- 📅 12/31~1/1
- 🚶 東武鉄道伊勢崎線茂林寺前駅から徒歩約10分
東北自動車道館林ICから約10分



こいのぼりの里まつり

3月下旬~5月中旬、鶴生田川・近藤沼公園をはじめ市内5会場に4,000匹以上のこいのぼりが掲揚されるイベント。平成17年に掲揚数5,283匹で世界記録に認定。夜のライトアップも見どころです。

- 📍 館林市城町ほか
- ☎ 0276-74-5233 (館林市つつじのまち観光課)
- 📅 例年3月下旬~5月中旬
- 📍 会場により異なる



Tatebayashi West Farm Market

館林駅西口広場で開催される野外マーケット。グルメや雑貨、占いなど館林市内で起業を目指す出店者を中心に毎月さまざまな出店者が並び、地域住民で賑わいます。

- 📍 館林市栄町4
- ☎ 0276-73-6230 (館林商工会議所)
- 📅 毎月第3土曜日
- 🚶 東武鉄道館林駅から徒歩約1分
東北自動車道館林ICから約15分



グルメ



たてら倶楽部

「たてら」=館林で美味しいラーメンを食べること。館林は手打ち系や煮干し系、創作系など自由で多様なラーメン店が目白押しです。

- ☎ 0276-74-5233 (館林市つつじのまち観光課)

百年うどん

古くから小麦栽培や製粉業で栄え、群馬でも有数のうどんのまちとして知られている館林の食のブランド「百年うどん」。つるつるもちもち、豊かな小麦の風味が魅力です。

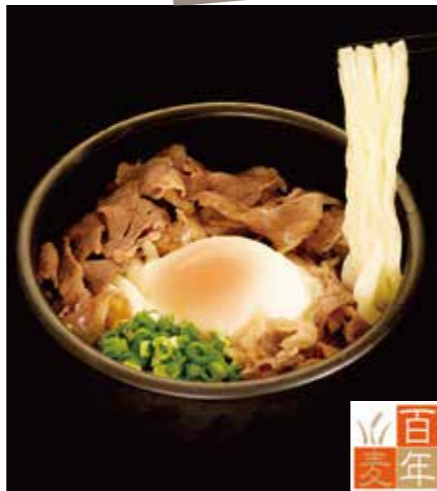

花散策情報!



旧秋元別邸

明治末期の建造で、秋元興朝(おきと)とその子春朝(はるとも)が別邸として使用した、館林藩主秋元家に関わりの深い建物です。晩秋の紅葉時期には、ライトアップされます。

- 📍 館林市尾曳町8-1
- ☎ 0276-74-5233 (館林市つつじのまち観光課)
- 🚶 東武鉄道館林駅から徒歩約30分
東北自動車道館林ICから約10分



つつじが岡公園

江戸時代から続く、国名勝指定のツツジの名園。100品種以上、約1万株のツツジが咲き誇り、特に推定樹齢800年の古木など貴重な品種・銘木も多数。つつじまつりは4月上旬~5月上旬。

- 📍 館林市花山町3278 ☎ 0276-74-5233 (館林市つつじのまち観光課)
- 📅 常時開放(まつり期間は9:00~16:00)
- 🚶 東武鉄道館林駅から徒歩約30分、東北自動車道館林ICから約10分



つつじ映像学習館

2015年にオープンした、世界初となるツツジの4Dシアター。パネル展示や、つつじのプロジェクションマッピングのじゅうたん、フードコートや売店もあり、年間通してツツジを体験できます。

- 📍 館林市つつじが岡公園参照
- 📅 9:00~17:00(最終入館16:30まで)
- 📅 月曜日(祝日の場合は翌日)



館林市

別情報
エリア別
観光情報

里沼に息づく
もてなしの心

関東平野の広がり、富士山の眺望。標高の低い湿地帯に点在する多くの沼。館林特有の風景に、人の営みが重なり、生まれた里沼(SATO-NUMA)。訪れる人たちへの「もてなしの心」が沼辺文化として息づいています。

花ハス遊覧船

夏、城沼の水面に咲く大輪のハスの花。ジャングルのようなその群生の中をクルージング。触れるほど近くでハスの花を鑑賞できる特別な体験です。

- 📍 館林市花山町3252
- ☎ 0276-74-5233 (館林市つつじのまち観光課)
- 📅 8:30~12:00
- 🚶 東武鉄道館林駅から徒歩約30分
東北自動車道館林ICから約10分

【エリアトピックス】

日本遺産 里沼(SATO-NUMA)を愉しむ。

渡良瀬川と利根川にはさまれた館林市には、茂林寺沼・多々良沼・城沼・近藤沼などの沼が点在します。それらの沼は人里近くにあり、里山と同じように人びとの暮らしと結びつき、独自の文化を育んできました。その特色ある歴史文化が「里沼(SATO-NUMA)―『祈り』『実り』『守り』の沼が磨き上げた館林の沼辺文化―」として日本遺産に認定されました。四季折々に「里沼」のいのちが輝きます。



祈りの沼 茂林寺沼

里沼の原風景と信仰が共存する茂林寺沼。低地湿原として沼辺にコウホネ・カキツバタ・ソウルシなど希少な植物が自生。約600年前、沼のほとりに禅宗の茂林寺が生まれ、茂林寺沼は祈りの沼として受け継がれてきました。かつては寺の茅葺き屋根に、茂林寺沼の沼茅(ぬまがや)を利用していました。



実りの沼 多々良沼

沼の恵みが人びとの暮らしを支えてきた多々良沼。沼の水は田畑を潤して米麦二毛作をもたらし、館林を麦の産地にしました。館林のうどん・小麦粉・醤油は水の恩恵です。さらに漁労の場としても沼は人びとの暮らしと関わり、ナマズ・コイ・フナなど、沼の幸による食文化をもたらしました。



守りの沼 城沼

館林城とつつじの名勝地を守ってきた城沼。15世紀、東西に細長い城沼を天然の要害として館林城が築られました。城沼を城の東側の外堀とし、沼に突き出す台地に本丸・二の丸・三の丸などを置いたのです。さらに城沼の畔にあるつつじが岡公園には約400年守られてきたつつじがあります。



渡良瀬遊水地ウォータースポーツ

国際的に重要な湿地を保全する「ラムサール条約」に登録され渡良瀬遊水地の谷中湖では、ウインド・カイトサーフィンやトライアスロン、カヌーなどウォータースポーツも盛んです。

- ⑤ 邑楽郡板倉町海老瀬
- ☎ 0276-82-1111 (板倉町企画財政課)
- 📍 東武鉄道日光線板倉東洋大前駅から徒歩約10分
- 🚗 東北自動車道館林ICから約20分



板倉ゴルフ場

谷田川の河川敷を利用した群馬県営のゴルフ場。豊かな自然景観、広いフェアウェイに整備抜群のグリーンが広がる、県内外のプレイヤーが集まるリバーサイドコースです。

- ⑤ 邑楽郡板倉町板倉777
- ☎ 0276-82-3781
- 📍 東北自動車道館林ICから約10分



板倉グライダー滑空場

渡良瀬川の河川敷を利用した滑空場で、全国からグライダー愛好家たちが集まるスポット。飛行の初歩からインストラクターが親切に教えてくれる体験飛行は、価格もリーズナブルです。

- ⑤ 邑楽郡板倉町除川1286
- ☎ 0276-77-0830
- 📍 東北自動車道館林ICから約15分



きゅうり

きゅうりの生産高が全国有数の板倉町。肥沃な大地が、美味しいきゅうりを育みます。だし汁などと合わせた「きゅうりの冷やし汁」が代表的な郷土料理。

☎ 0276-82-1111 (板倉町産業振興課)



なまず料理

水郷の郷・板倉では、古くから川魚問屋や川魚料理屋が多くあり、中でもなまず料理が名物で、天ぶらやたたき揚げ、刺身など、町内4店舗で味わえます。



離山公園の彼岸花と桜

渡良瀬遊水地にほど近い公園で楽しむ、秋の彼岸花、春の桜並木。なかでも斜面を絨毯のように埋め尽くす彼岸花は絶景です。

- ⑤ 邑楽郡板倉町海老瀬4610-1
- ☎ 0276-82-1111 (板倉町産業振興課)
- 📍 東武鉄道日光線板倉東洋大前駅から徒歩約5分、東北自動車道館林ICから約15分



清浄院のぼたん園

回遊式遊歩道のある約2,000m²の庭園で大輪のぼたんを鑑賞。4月下旬から5月上旬にかけて約40種1,000株のぼたんが咲き誇ります。

- ⑤ 邑楽郡板倉町大高嶋320
- ☎ 0276-82-1499
- 📍 東北自動車道館林ICから約15分



花散策情報!



頼母子のシダレザクラ

薬師堂境内にそびえる高さ約16m、枝幅約9mの巨樹。町天然記念物。例年3月下旬から4月上旬にかけて滝のように上から大きくだれる姿は圧巻。ライトアップによる幻想的な夜桜も必見です。

- ⑤ 邑楽郡板倉町海老瀬5959-1
- ☎ 0276-82-1111 (板倉町産業振興課)
- 📍 東武鉄道日光線板倉東洋大前駅から徒歩約5分
- 🚗 東北自動車道館林ICから約15分



板倉町

別情報
エリア
観光情報

水の里の彩り
ゆたかな営み

板倉は水の恵みにあふれるところ。利根川と渡良瀬川、谷田川が出会い、いたるところに大小の沼が点在します。自然の織りなす水の里の彩り、水と共に生きるゆたかさを、ゆったり旅で体感してみませんか。

板倉ニュータウン・渡良瀬遊水地

ラムサール条約の登録湿地になっている「渡良瀬遊水地」をはじめ、水辺が身近にある板倉町。ゆとりある住みやすい街づくりをしている「板倉ニュータウン」地区など、自然環境が整っています。

【エリアトピックス】

古から水と共に生きてきた板倉を知る。

利根川と渡良瀬川に囲まれ、多くの池や沼、水路などが点在する板倉町。古くから人びとは水を利用・制御し、ときに水と闘いながら生きてきました。かつて板倉の人たちが河川の氾濫を「オオミズ」と呼んだのは、土地を肥沃にして豊作をもたらす水の恵みに敬意を表すためといわれます。今も町内では水塚や揚舟のほか、川の水を引いて耕作する低地農法の「川田」などを見ることができます。



水塚

洪水のとき避難するための施設。母屋より高く盛土をした上に建物を設け、米などを備蓄し、ふとんなどの生活道具も備え、一時的に生活できるようにしました。



揚舟

洪水時の避難用の舟。船底が浅く、重量も軽く、納屋の天井や軒裏などに逆さの状態ですり下げて保管されました。



板倉町の河川景観が関東初「重要文化的景観」選定。



現在の板倉町一帯では、中世末期から近世にかけて治水・利水が進み、肥沃な地に穀倉地帯が広がり、人と自然との共生によって豊かな生態系が育まれてきました。囲堤(かいこづつみ)や沼除堤(ぬまよけづつみ)などの痕跡が今も見られ、「水塚」や「揚舟」には水と共に生きた先人の知恵が息づいています。このような営みの背景となった河川景観が「利根川・渡良瀬川合流域の水場景観」として2011年、関東地方で初めて国の「重要文化的景観」に選定。谷田川めぐりでは、先頭の操る揚舟に乗って、田園風景を眺めながらゆったりと水文化を体験できます。



ふるさとの広場

気軽に水や緑と触れ合えるのが魅力の広場です。場内には小高い丘やせせらぎなど、憩いのスポットが配置され、スポーツ施設や遊具、散歩道も充実。木漏れ日の中、のびのび楽しめます。

- ④ 邑楽郡明和町新里317-1 (管理棟)
- ☎ 0276-84-3111 (明和町都市建設課)
- 📍 東武鉄道伊勢崎線川俣駅から徒歩約20分
東北自動車道館林ICから約10分



03 c3 駅前プラザ「メイちゃん家」

旧駅舎跡地を利用し川俣駅前に2017年オープンした情報発信・休憩スペース。町内産や県産の名産品に加え、交流のある三重県明和町や静岡県掛川市の特産品などを販売しています。

- ④ 邑楽郡明和町中谷328-10
- ☎ 0276-51-6381
- 🕒 8:00~20:00、土・日曜、祝日9:00~17:00
- 📅 年末年始
- 📍 東武鉄道伊勢崎線川俣駅から徒歩約1分
東北自動車道館林ICから約15分



B&G海洋センター

25mプール6コース、幼児用プール、ジャグジープールに加え、サウナもあるので運動不足やストレス解消にピッタリ。町外からも多くの人々が来場する人気の施設です。

- ④ 邑楽郡明和町新里322-1
- ☎ 0276-84-5511
- 🕒 9:00~12:00、13:00~16:00、17:00~21:00
- 📅 月曜日、12/28~1/4、臨時休業あり
- 📍 東武鉄道伊勢崎線川俣駅から徒歩約20分
東北自動車道館林ICから約10分



ささら舞

天下泰平と五穀豊穡を願い、前腰に太鼓を付けた三頭の獅子が、笛のお囃子に合わせて、太鼓を叩きながら舞い踊る夏の風物詩。斗合田・下江黒・江口の3地区で、毎年7月に行われています。

- ☎ 0276-84-4491 (明和町教育委員会生涯学習課)
- 📅 例年7月頃



梨の雫めいわ

明和町の特産品である梨を使用し、全ての工程を「メイド・イン・明和」で作りあげたジュース。すっきりとした甘さの飲み心地です。



☎ 0276-84-3111 (明和町産業環境課)

グルメ



明和咖喱

明和町の特産「梨」と三重県明和町の特産「松阪牛」をじっくり煮込んだレトルトカレー。擦りおろした梨のフルーティーさと松阪牛の相性が抜群です。

花散策情報!

05 c3 シクラメンロード

可憐でいて華やかなシクラメン。明和町はシクラメンの一大産地であり、日持ちがよいと好評です。そんなシクラメンの温室が立ち並ぶのがシクラメンロード。プレゼントにもぴったりです。

- ④ 邑楽郡明和町千津井
- ☎ 0276-84-3111 (明和町産業環境課)
- 🕒 11月下旬~12月下旬
- 📍 東北自動車道館林ICから約10分



カーネーション

明和町では、シクラメンの裏作としてわい性カーネーションが栽培され、全国有数の産地となっています。優雅で温かみがあり、甘い香りが特徴で、「母の日」には欠かせません。

- ☎ 0276-84-3111 (明和町産業環境課)
- 🕒 4月下旬~5月上旬

01 c3 桜並木路

ふるさとの広場沿いの散歩道には、7種類約280本の桜があり、明和町最大の桜の名所です。開花時期には、満開の桜を堪能でき、ライトアップされた夜桜見物もできます。

- ④ 邑楽郡明和町南大島ほか
- ☎ 0276-84-3111 (明和町都市建設課)
- 🕒 3月下旬~4月上旬
- 📍 東武鉄道伊勢崎線川俣駅から徒歩約20分
東北自動車道館林ICから約10分



明和町

別情報 エリア観光

みずみずしい フルーツの町

群馬は香り豊かなフルーツ王国。なかでも明和町は水はけの良い土壌と温暖な気候、そして標高約17~21mの平坦な土地を生かした果樹栽培が盛ん。梨に代表される明和フルーツ。みずみずしく美味しいおもてなしです。

04 c3 梨街道

みずみずしく、甘みが強くおいしいと人気の高い明和町の梨は、基本的に直売。夏から秋にかけて、梨畑が広がる道路沿いに直売所が並びます。

- ☎ 0276-84-3111 (明和町産業環境課)



【エリアトピックス】

美味、綺麗。新鮮フルーツと鉢物の花たち。

明和町は新鮮フルーツと鉢物の花の宝庫。町の特産物として知られる梨のほか、「巨峰」に特化したぶどう、新種「明和の乙女」が人気の桃も明和町のフルーツの代表。ハウスで栽培される花はシクラメン、カーネーション、ペゴニア、アジサイ、ランなど。11月下旬から直売会が開かれるシクラメンは町の冬の風物詩。また、わい性カーネーションの産地として明和町は全国屈指です。



巨峰

ぶどうの中でも大粒で黒く、甘みの強さが特色の巨峰。「ぶどうの女王」と呼ばれる巨峰

にこだわり、明和町は巨峰栽培ひとすじ。町西部の大輪(おわ)地区が主な産地となっています。



明和の乙女(桃)

香り高い夏の果実、桃。早生の新種「明和の乙女」は7月上旬収穫。梨・巨峰に次ぐ明和町のフルーツとして注目されています。

利根川の恩恵で約120年。商品開発や若手の活動も。



明治初期から栽培が始まったと言われる明和町の梨。利根川の氾濫で運ばれてくる肥沃な土、また氾濫に流されない根の強さなどが特産となった主な理由。利根川の恩恵で約120年。明和町の梨は品種が多く、7月下旬から11月上旬と収穫時期が長いのも特色です。また、果汁入り清涼飲料水「梨の雫めいわ」、梨ワイン「梨のほほ笑み」など商品開発も盛ん。若手生産者団体「梨人(なしんちゅ)」や地元高校生などによるPR隊「梨っ娘」の活動にも注目されています。

04 **C1 第一三共なかさと公園**

「水と風」をテーマにした緑豊かな公園。広大な敷地には、利根川が一望できる展望台や、約60mのローラー滑り台をはじめとする遊具、本格的な野球場や人気のバーベキュー棟も備えています。

- 邑楽郡千代田町舞木470-16
- ☎ 0276-49-5200(千代田町建設環境課)
- 📍 東北自動車道館林ICから約30分



KAKINUMAアリーナ(東部運動公園内)

東部運動公園内にはサッカー場や野球場、テニスコート、遊具広場の他に、冷暖房完備でアリーナ・トレーニング室・多目的室のあるKAKINUMAアリーナ、25mプールのあるKAKINUMAアクアなどがあり、スポーツ活動の拠点となっています。

- 邑楽郡千代田町上五箇600-1 ☎ 0276-86-8810
- 🕒 9:00~21:00 月曜日、12/29~1/3
- 📍 東北自動車道館林ICから約30分



うなぎの蒲焼

利根川がもたらす豊かな水の恩恵を受ける千代田町。香ばしく弾力のある絶品蒲焼は、創業170年の老舗店をはじめとして、多くのファンに愛されています。



もつ煮

ボリューム満点の濃厚系からさっぱり系までお店ごとに個性豊かなもつ煮を味わえます。どれも一度食べたらくせになる逸品です。食べ比べをしてお気に入りを探してみてください。

- ☎ 0276-86-7005(千代田町産業観光課)

植木の里

大正時代に植木づくりが始まり、群馬が誇る千代田町の豊かな大地と水を基盤に50以上の生産・造園・庭園管理事業者が、技を磨いています。庭木から造園まで、生産と流通で全国的に知られる「植木の里」として、総面積約100haの植木畑が広がっています。

- ☎ 0276-86-7005 (千代田町産業観光課)



花散策情報!



中島桜並木

屋敷跡の碑を中心とする南北約300mに約60本のソメイヨシノが立ち並ぶ桜の名所。枝を上げて咲きそろう並木が地元の人に親しまれています。3月下旬~4月上旬が見ごろです。

- 邑楽郡千代田町舞木字中島 ☎ 0276-49-5200(千代田町建設環境課)
- 📍 東北自動車道館林ICから約30分

グルメ

満腹からあげ

サクサクとした食感、絶品タレ、BIGサイズのボリューム満点なからあげなど、町民に愛されている人気のからあげが数多くあります。



千代田町

別情報

利根川に映る
暮らしと遊び

悠久の川の流れに恵みを受けて
豊かな水と緑に愛される千代田町
遙か昔から日々緩やかに時代を超えて
変わらぬ景色と移り行く人々が紡ぐ物語
茜に染まる空の下、水面に煌めく陽の光
故郷の姿は穏やかに、渡し船は今日もゆく

05 **C1 赤岩渡船**

千代田町と対岸の熊谷市を結ぶ赤岩渡船は、唯一残る利根川を渡る橋のない県道。歴史は古く、水運の拠点として重要な役割を果たしてきました。今も年間2万人を超える方々に利用されています。

- ☎ 0276-49-5200(千代田町建設環境課)



【エリアトピックス】

**悠々と、利根川の水辺。
爽やかな風に心を癒す。**

対岸には埼玉県熊谷市・行田市。下流域にある利根大堰は首都圏へ水を供給するほか、武蔵大橋として両毛(群馬・栃木)と首都圏を結びます。千代田町に悠々と広がる利根川の水辺。川面を渡る爽やかな風に心を癒されます。

01 **B2 利根大堰**

埼玉県境の利根大堰(武蔵大橋)は堰として日本屈指の規模。菜の花が綺麗に咲き乱れ、一面を黄色く染める姿は、河川敷の春の風物詩です。



利根川でゆったりウォーターアクティビティ。



町の南を流れる利根川は多くの恵みをもたらしています。首都圏の飲料水や農工業用水を支える全長約700mの「利根大堰」により、川の水はゆったり流れ、水上スポーツに最適。レガッタ、ウィンドサーフィン、ジェットスキーなどのメッカとしても賑わっています。また、川沿いにはサイクリングロードが伸び、対岸のグライダー滑空場から飛び立つグライダーの姿も楽しめます。土手沿いの第一三共なかさと公園にある展望台から望む絶景や、140年以上続く千代田町の夏の風物詩である川せがぎの「灯ろう流し」など、四季折々の川の表情が町の魅力です。

東武鉄道熊谷線橋脚跡

戦時中、中島飛行機工場への工具・資材輸送のため計画された東武鉄道熊谷線。完成前に終戦となり、橋脚が完成した1947年7月に工事中止。その名残の橋脚が群馬県側に残されています。

- ① 邑楽郡大泉町丘山50
- ☎ 0276-63-3111 (大泉町生涯学習課)
- 🚗 北関東自動車道太田桐生ICから約25分



04

D1 いずみ緑道

大泉町のほぼ中央を南北に縦断する総延長約2.8kmの自然豊かな緑道で、町のシンボルです。緑道内は、100種類を超える樹木や数々の彫刻が点在し、道行く人の心を和ませてくれます。

- ① 邑楽郡大泉町1
- ☎ 0276-63-3111 (大泉町都市施設課)
- 🚶 東武鉄道小泉線西小泉駅から徒歩約1分
- 🚗 北関東自動車道太田桐生ICから約20分



05

D1

いずみの杜

楽しく集い、遊び、学べる交流空間として、四季折々の花が咲く自然豊かな環境の中に造られた勤労複合福祉施設。無料の展望タワーからは、町内の景色が見渡せます。



- ① 邑楽郡大泉町朝日4-7-1
- ☎ 0276-20-0035 ☎ 10:00~21:00
- 🌞 月曜日(祝日の場合は翌平日)、12/28~1/5
- 🚶 東武鉄道小泉線東小泉駅から徒歩約10分
- 🚗 北関東自動車道太田桐生ICから約20分



グルメ

ブラジル料理

ブラジル人が数多く暮らすことで知られる大泉町には、ブラジル料理のお店も多くあります。本格派ブラジル料理を味わいながら、ブラジルの文化に触れます。



みかん狩り

驚きの低価格で美味しいみかん狩りが楽しめる農園には、ピクニックができるスペースもあり、ファミリーからお年寄りまで楽しめます。

☎ 0276-61-2038 (大泉町観光協会)

花散策情報!

02

E1 城之内公園 桜まつり

おぼくが

休伯川沿の桜並木



- ① 邑楽郡大泉町古海ほか
- ☎ 0276-63-3111 (大泉町経済振興課)
- 🚗 北関東自動車道太田桐生ICから約25分



16世紀後半から開発が進められた農業用水、休伯堀は渡良瀬川から取水され利根川に流れ込みます。桜を眺めながら、川面を吹き渡る風を感じながら快適なウォーキングを楽しめます。



- ① 邑楽郡大泉町城之内2-24
- ☎ 0276-63-3111 (大泉町都市施設課)
- 📅 3月下旬~4月上旬
- 🚶 東武鉄道小泉線小泉町駅から徒歩約5分、北関東自動車道太田桐生ICから約20分

1489年に築かれた小泉城の本丸と二の丸の一部を整備した城之内公園では、毎年3月下旬~4月上旬、約300本の桜が咲き乱れ、町内や近隣の市町村からも多くの花見客が訪れます。

大泉町

別報
エリア
観光情報

異国情緒漂う
多文化のまち

さまざまな人たちがいて、文化がある。地球に広がる多様性を凝縮したインターナショナルタウン、大泉町。自分も地球人の一人だと気づく旅。ブラジルなどをルーツにした異国情緒が街角や公園などに広がります。

活きな世界のグルメ横丁

南米・中東・アジアなど各国のグルメメントがいずみ緑道「花の広場」に集合。本場の異国料理が気軽に味わえます。ステージパフォーマンスも人気。

- ① 邑楽郡大泉町坂田2-1 (いずみ緑道「花の広場」)
- ☎ 0276-61-2038 (大泉町観光協会)
- 🚶 東武鉄道小泉線西小泉駅から徒歩約5分
- 🚗 北関東自動車道太田桐生ICから約25分



【エリアトピックス】

世界約45か国の人たちが暮らす、インターナショナルなまちを体験。

大泉町の人口は群馬県の町で最大。人口密度は北関東3県の市町村で最高。そして外国人の人口比率は全国有数の約18.8% (2020年12月末現在)。人口の約1割を占めるブラジルやペルー出身の日系人のほか、世界およそ45か国の国籍の人たちが暮らしています。まちなかに広がる異国文化、多国籍の香り。インターナショナルな体験ができます。

グリーンロード商店街

日本や多国籍のお店が立ち並び、大泉町の商店街のひとつです。様々な国の看板を目にすると異国に来たような気分になります。



インターナショナルタウン体験

ショッピング・交流・食・見学・体験など、ご要望に応じて観光協会が目的地などをご提案。ガイドが大泉町をご案内します(有料)。



本場の食文化を体験! 「活きな世界のグルメ横丁」。



異国文化に彩られた大泉町ならではのイベント「活きな世界のグルメ横丁」。2010年に始まり、年8回(1月・2月・7月・12月除く毎月第4日曜日)の恒例行事となっています。国旗と国名をのせたグルメメント(屋台)で、ブラジルのシュラスコ、ネパールのタンドリーチキン、トルコのケバブなど。ほかにも初めて目にするようなたくさんの食べ物に出会えます。国内で料理店などを手がける、本場の人たちがつくる本場の味。世界の多彩な食文化に触れることができる刺激的な体験です。

●2021年「活きな世界のグルメ横丁」はYouTubeで映像配信予定。



05 **E 2** 東光山恩林寺 坐禅体験

多々良沼のご神体、弁財天を安置する恩林寺は、1353年に創建された臨済宗建長寺派の寺院。子どもから大人まで誰でも参加できる坐禅会を開催。参加無料、予約無しで気軽に参加できます。

- 邑楽郡邑楽町鶴299
- ☎ 0276-88-3564
- 📍 東武鉄道伊勢崎線多々良駅から徒歩約15分、東北自動車道館林ICから約25分



JA邑楽館林ミートセンター

全国トップクラスの品質を誇る群馬県産上州牛、上州豚の品揃えが抜群。JA邑楽館林のオリジナルブランド「上州豚みそ漬」も好評。上州豚豚を用いた本格的な手づくりソーセージ体験もできます。

- 邑楽郡邑楽町狸塚577
- ☎ 0276-88-2999 🕒 9:30～18:00 🌿 水曜日
- 📍 東北自動車道館林ICから約25分

02 **D 2** シンボルタワー 未来MiRAi

高さ約60m、町のシンボル。展望室は変形九角形で高さ約40m、150人の入場が可能。上毛三山に加え、晴れた日には富士山や筑波山、スカイツリーも一望できます。冬のイルミネーションも人気。

- 邑楽郡邑楽町中野2639-1 ☎ 0276-88-8686
- 🕒 4～9月10:00～18:00、10～3月10:00～16:00
- 🌿 月・火曜日(祝日は営業)、年末年始
- 📍 東武鉄道小泉線本中野駅から徒歩約15分、東北自動車道館林ICから約25分



グルメ



ピザ

定番のマルゲリータから邑楽町野菜をふんだんに使用したピザ、邑楽町産のいちご「やよいひめ」のスイーツピザなど、地産地消のピザが味わえます。



邑楽のそば

「常陸秋そば」が生産され、「そばの町」としても知られる邑楽町。現在6店が「そばの町おうら会」を結成し、切磋琢磨しています。

- ☎ 0276-47-5026 (邑楽町商工振興課)

花散策情報!

多々良沼公園の藤棚

毎年ゴールデンウィーク頃満開になる長さ約130mの藤棚は圧巻、華やかな雰囲気にもたされます。園内は芝生広場も広がり、憩いの場としても人気。見ごろは、4月下旬～5月上旬です。

- 邑楽郡邑楽町鶴新田12-1
- ☎ 0276-47-5029 (邑楽町都市建設課)
- 📍 東武鉄道小泉線本中野駅から徒歩約25分、東北自動車道館林ICから約25分



神光寺の大カヤ

見る者を圧倒する堂々たる巨木にして端正な佇まい。1265年、新田氏の一族、中野氏が中野館を構築した時に植えられたと伝えられ、樹齢770年に及びます。県指定天然記念物。

- 邑楽郡邑楽町中野3015
- ☎ 0276-47-5043 (邑楽町生涯学習課)
- 📍 東武鉄道小泉線本中野駅から徒歩約15分、東北自動車道館林ICから約30分



永明寺のキンモクセイ

樹齢は約750年、1333年に永明寺を開いた室町時代の名僧夢窓国師のお手植えと伝えられています。1966年の台風で倒れたものの、根元から出た芽が成長し現在の樹勢に回復しました。国指定天然記念物。

- 邑楽郡邑楽町中野2933
- ☎ 0276-47-5043 (邑楽町生涯学習課)
- 📍 東武鉄道小泉線本中野駅から徒歩約10分、東北自動車道館林ICから約30分



邑楽町

別情報 エリア別 観光情報
白鳥の集まる 自然美の楽園



ガバ沼の白鳥

飛来するのは主にコハクチョウ(翼を広げると約1.8m)。毎年11月から翌年3月までガバ沼はシベリアからの旅人の住みかとなります。

- 住 邑楽郡邑楽町鶴新田12-1
- ☎ 0276-47-5026 (邑楽町商工振興課)
- 交 東武鉄道小泉線本中野駅から徒歩約25分、東北自動車道館林ICから約25分



毎年、冬の初め、はるかシベリアからヨハクチョウやオオハクチョウが飛来し、春先まで羽を休める邑楽町。白鳥たちが選んだのは自然の楽園。彼らのふるさとに似た清らかで美しい、多様な生き物と水の豊かな聖地です。

【エリアトピックス】 生物多様性を映すORAの自然。四季を彩る水辺や湿地などの風景。

多様な自然に恵まれた多々良沼公園やガバ沼周辺。水辺や湿地、ヨシ原などに、ヘラブナなどの淡水魚、タヌキなどの水生植物、さらにカモ・カワセミ・セキレイなどの野鳥といった多くの生き物が生息します。4月上旬、多々良沼公園駐車場から浮島弁財天への道はソメイヨシノ一色。そのあと4月下旬から長さ約130mの藤棚が色づきます。

あいあいセンター

地元の野菜や加工品の販売、手打ちそばの食堂など。水曜日には週替わりランチが楽しめる「農村レストラン」を開設。



多々良沼公園

多々良沼西岸の公園。春はサクラや藤、夏は緑のヨシ原、秋は北国からの渡り鳥、冬はハクチョウなど、四季折々の風景が楽しめます。

白菜、ゴーヤ、ソバなど。「邑楽町野菜」の実力。



邑楽町の野菜の実力。町で一番出荷量が多い農作物は「秋冬白菜」。邑楽館林地域ブランド「邑美人(むらびじん)」は市場で知られ、首都圏にも出荷されています。出荷量第2位は夏野菜を代表するゴーヤ(ニガウリ)。加工品の「ゴーヤの佃煮」「ゴーヤのねじりまんじゅう」も評判です。ソバも特産のひとつ。「そばの町おうら」として、手打ちそばを提供する店が目立ちます。そのほか、イチゴ、トマト、キャベツ、キュウリなど。新鮮な邑楽町野菜に注目です。



